朝鮮日報 朝刊 本紙朝夕刊十二面

社說

對滿對支輸出의 萎縮性

新事態下朝鮮產業의 一大打擊

一

滿洲事變과 支那事變을 契機로 朝鮮商工業은 俄然그重要性을 띄게되엿다. 即 朝鮮은 地理的으로 日本內地와 滿洲及支那의 中間地點에 處하여잇는關係上 內地貿易의 中繼的役割로도 重要하거니와 最近朝鮮產業自體도 어느程度로發達된 此際에 滿支市場과의 地理接近關係가 큰武器가되게되엿는데 支那事變勃發後 最近 北支及中支의 占領地一帶의 治安이 漸次回復됨에따라 이方面輸出振興은 급작히 活氣를보이게되엿다. 그러나 이것으로 朝鮮의 對滿對支貿易을 樂觀하는것은 早計다. 아니 滿支貿易은 上述한바와가티 인제겨우 크게振興되려는 出發點에잇서서 挫折될 重大危機에 直面하엿스니 그것은 即 滿洲나 北支또는中支는 圓塊圈內에잇는 地域이므로 어느方面에對한 輸出이 아무리增加되더래도 이것은 爲替維持를 目標로하는 政府當局의 貿易政策에 相關치안는 까닭에 政府에서 此를 獎勵치 아니할뿐 아니라 도리어 阻止하게된 까닭이다.

二

政府의 對英爲替 一志二片堅持政策은 確乎한것으로 이方針은 賀屋前藏相時代나 池田現藏相時代나 다른것이 업다. 그런데 現在의 支那向輸出은 香港과 澳門을 通하는것 以外에는 國際收支改善에 資하게 되지는안는다. 即 滿洲、北支及 中支는 所謂 圓塊圈에 屬하는 地域이므로 이方面에對한 輸出은 國內貿易과 다를것이업다. 따라서 原料를 海外로부터 輸入하게되는限 現在問題가 되여잇는 輸出商品의 國內轉用이나 마찬가지로 國際收支를 惡化하는 結果를 齎來하게되는것이다. 現下情勢에 잇서서는 國家財政을 더욱惡化하는 結果를 招致하게되므로 國際收支改善의 觀點으로 보다면 對滿對支輸出振興은 國家財政의 擴大强化의 必要上 不足한 資源開發로 從來의 原料를 海外로부터 輸入하던 自給自足을確立하는데 잇스나 資源開發은 膨大한 資金과 一定한 時日及 努力을 要하는것이니 만치 現下時局한 情勢에 잇서서는 充分히 考慮할問題이라 하겟다.

三

現在輸出貿易의 萎縮原因은 海外事情에依한것과 國內事情에依한것의 두가지로 볼수잇다. 海外關係를보면 米國의 深刻한 不況에依하야 가장重要한 對米輸出이 前年이때에는 一億二千六百萬圓이든것이 今年에는 一億一千四百萬圓으로 半減하고 重要顧客인 南洋諸國은 昨秋以來의 農產物價崩落으로 購買力이 減退되여 一月부터 四月까지의 累計에依하면 前年同期에 比하야 蘭領印度는 五九%減, 英領印度는 一七%減, 海峽植民地는 七五%減, 濠洲는 四一%減, 比律賓은 一六%減을 示하엿는데 南洋諸國에의 輸出貿易不振은 南洋華僑의 熾烈한 日貨排斥에 基因되는點도 만타하다. 國內事情으로는 主로爲替管理, 貿易管理에 基因하는것인데 輸入制限禁止로 곳 原料不足, 製品減少를 보게되며 따라서 國內物價騰貴를 招致하야 輸出品의 國內轉用除行으로 輸出萎縮은 不可避의 現象

海南島에長驅!

軍事施設을猛爆擊

龍南서도敵三機擊墜

【上海十八日發同盟】艦隊報道部正午發表 昨十七日平漢線一帶는天候가極히險惡한데다가 豪雨가襲來하엿다 因하야 一、揚子江進擊部隊는 惡天候로 流을利하야 劉劉增水되고엿는 濁物을 排除하고 進擊을 繼續하는中이다 二、航空部隊는 新寧線南端西江方面을 攻擊、斗山驛에서 貨물과 雷雨를 무릅쓰고 睜地거車輛을爆擊하야 線路數個所를 切斷하엿다 그리고 海南島攻擊部隊는 海港에잇는 警備司令部及 軍事施設을 爆擊하야 큰損害를주엇다

【上海十八日發同盟】艦隊報道部 十八日午後五時發表=惡天候와 싸우며 連日廣東方面 各地軍事施設爆擊에 寧日이업는 海軍攻擊部隊의 一部戰機는 十六日도密雲을 무릅쓰고 進擊하엿는데 西 廣東省境) 附近上空의 密雲中에서 敵戰鬪機 十數機의 攻擊을밧고 壯烈한 空中戰을 演하야 其中三機를 擊墜시켯스나 我方亦 二機는 雲霧中에 姿態를잃고 歸還치안엇다

周家口에洪水到達

敵主力商水方面에後退

【徐州十八日發同盟】京漢線南端의 中部要衝인 郾城과함께漢口防衛의 前敵根據地인 周家口는 今番支那軍의非人道的黃河決潰로 말미암아 氾濫되여 其主流가된 賈魯河가同市의中央을 橫斷하고 잇슴으로 奔流하는濁流는 벌서 周家口市街에到達 現在刻刻으로 그水勢이 增加되야 同市에多大한 脅威를 주고엿는데 確報에依하면 連日我坂本航空部隊의 猛爆擊에 苦痛밧는 周家口附近一帶의 劉汝明軍은 今番에 또다시 國軍隊의 堤防決潰로因하야 洪水의 危機에 逢着되여 周家口를 放棄하고 그主力은 商水方面으로 後退中이다

【南京十八日發同盟】潛山占領에 이어 敵은揚森麾下의 四川軍百二十三師(師長楊漢城)이엿다

【上海十八日發同盟】中野、長谷川兩部隊 小路口서敵二千擊退 十五日午後六時頃 中野部隊는 潛山縣城附近으로부터 南進하고 또長谷川部隊는 葉家店附近으로부터 敵을西方으로 壓迫하야마침내 二千을超過하는 敵部隊를 小路口附近에서 包圍하고 徹底的攻擊을加한結果 敵은 그遺棄死體 約一千三百의屍體를 遺棄하고 西方山地로 潰入하엿는바

我荒鷲隊의 廣東爆擊成果

【某所着情報】我海軍航空隊의廣東爆擊은 連日繼續되고잇서 미 主要官衙, 軍衙, 軍事建設物 軍需工場等은 거의 爆碎되여同市의 防備는 致命的打擊을 맛고잇다 그爆擊成果에 對하야當地某所에서 接手한 確實한 情報에依하면 六月九日까지의 概況은 다음과갓다

▲爆碎된것=社會局, 省政府建設廳, 水道局, 中西路軍裝部, 憲兵隊司令部, 防空隊, 無線電信局, 軍用 無線電信隊, 省營紡績工場, 세멘트工場, 中山大學 中山紀念堂, 其他

▲大破된것=省黨部, 教育廳, 軍器廠, 中央軍官學校, 西村發電所, 其他

▲市民의避難者續出하야 從來百五十萬이든人口는四十萬(九日現在)으로 減少되엿다

爆擊이廣東民에게준 精神的打擊은 甚大하다 四十萬으로減少된 人口는現在다시二十萬으로激減하야 軍幹部、要人、有資產者는續續 資財를 香港으로옮기고잇다 軍隊의士氣頹廢와 混亂은 言語에 絕하야 벌서落城前夜를 彷彿케 하고잇다 廣東當局에서는 列國의同情에泣訴하야 日本軍의 空爆을阻止하고저 市民의 死傷二千 倒壞家屋二百五十이라는等으로宣傳하고잇다 廣東에서發行하는 支那新聞스스로가 報道하고잇슴과가티 軍關係의 損害가큼에比하야 市民의被害는 極히微少하바그것도 軍事施設에 接近한것에 限定되여잇다 廣東서脫出한 外人避難者도 異口同音으로 日本軍爆擊照準이 正確함에 驚嘆하고잇다한다

蒙疆運輸機能을 法人으로擴大强化

【張家口十八日發同盟】蒙疆自動車運輸의 一元的 經營에當하는 蒙疆汽車(自動車)公司는 至今까저 獨營의經營事業이엿든바 그組織을擴大强化하야 一層機能을發揮케하고저 近近資本金六萬圓으로써 蒙疆法人으로 하기로되엿다

國民參政會 議長汪精衛任命

【上海十七日發同盟】今年三月末漢口에서 開催된 國民黨臨時全國代表會에서 國民輿論의 統合機關으로 組織決定을본 國民參政會는 其後準備를 進捗한結果 十六日總務會에서 會員二百名을결定하엿는데 汪精衛를 議長으로하야 近近正式으로 發表하리라 한다 ... 國民參政會의 人員은 條令中에 明記되여잇는바 人材가 너무만흔때문에 會員百五十名의 豫定을 二百名으로 增加하엿다 此等全國 各界代表가 合力한다면 前途는 밝은듯이 큰效果를 나타낼것이다

井關砲兵監等 某要職에轉任

【東京電話同盟】井關砲兵監과 및 柴山軍務課長은 今回某要職으로 轉任되고 其後任은 十八日 別項과가티 發表되엿다

東久邇宮妃殿下

愛婦隣保館에行次

赤十字社病院도御慰問

東久邇宮妃殿下께서는 午後一時三十五分瑞穗町에잇는 愛國婦人會朝鮮本部隣保館에 行次하사 本部長大野政務總監夫人以下諸員奉迎裡에 應接室에 들어가시어 大野本部長으로부터 同館의社會事業中軍事扶助事業의 概要에關한言上을 聽召하신後 妃殿下께서는本部長의 御案內로 館內를 御巡視 出征軍人의 遺家族扶助의 實際를 御覽하시고 託兒所 授產場 下女養成所等에 御步臨 옴기시사 職員一同感激裡에 同一時五十五分御發 同二時西大門日本赤十字社本部病院으로 行次하신바 妃殿下께서는 岩淵院長의 御案內로三層病院室에 들어가시사 本部總長 大野政務總監으로부터 出征軍人遺家族의 救護事業概況에對한 言上을聽取하신後 病院長의 御案內로 二層、三層의病室까지 御巡視하시니 入院中의 出征軍人家族은 감사하온 御念에感泣하엿다 妃殿下께서는 同二時二十分御發還, 御宿舍로 御歸還, 御滯在 第三日의御日程을 마치섯다

日本赤十字社 朝鮮本部總長謹話

今日惶恐하옵게도 皇后陛下御差遣 東久邇宮妃殿下께서 本部病院에 御臨하시게되와 本部가今次事變에 對處하는 施設等御說明言上하오바 御熱心히御聽取하시고 感謝하오는 御巡視하신것은 참으로 恐懼感激에不堪하는바입니다 어가티되여 管下各支部에도 이를傳하야 一層社業을 擴充하고 報國의赤誠을 다하기를 期하는바입니다

惶恐하온말슴에 國防婦人會本部感激

東久邇宮妃殿下께서 龍山陸軍病院行啓의 時分에 行次하사 二十分나 되는 大日本國防婦人會龍山本部長으로부터 本部管下의 銃後報國狀況에 對하와 言上하엿슴에 對하사 殿下께서 左와 如한 要旨의 고마우신 말슴을 하시엇다 言上한 뜻을 자세히 復命하면 皇后陛下께옵서는 御滿足하옵시겟지요 國防婦人會員中에는 半島婦人도 加하야 다가티 盡力하고잇슴을 드르옵시면 一層御滿足하옵실줄로아오 더욱 協力一致하야 銃後의 奉公에 힘쓰도록 會員에게 傳해주오 如右한 要旨의 말슴을 하시엿슴에 對하야 龍山本部長으로부터 左와 如히 言上하엿다 고마우신 말슴을 듯자옵고 恐懼感激不堪하나이다 삼가 一同에 더욱 銃後의 奉公을 힘써서 말슴에 奉副하기를 期하옵니다 以上과 如히 優渥하옵신 말슴을 듯자옵고 龍山本部長은 참으로 恐懼感激하야잇는터이다

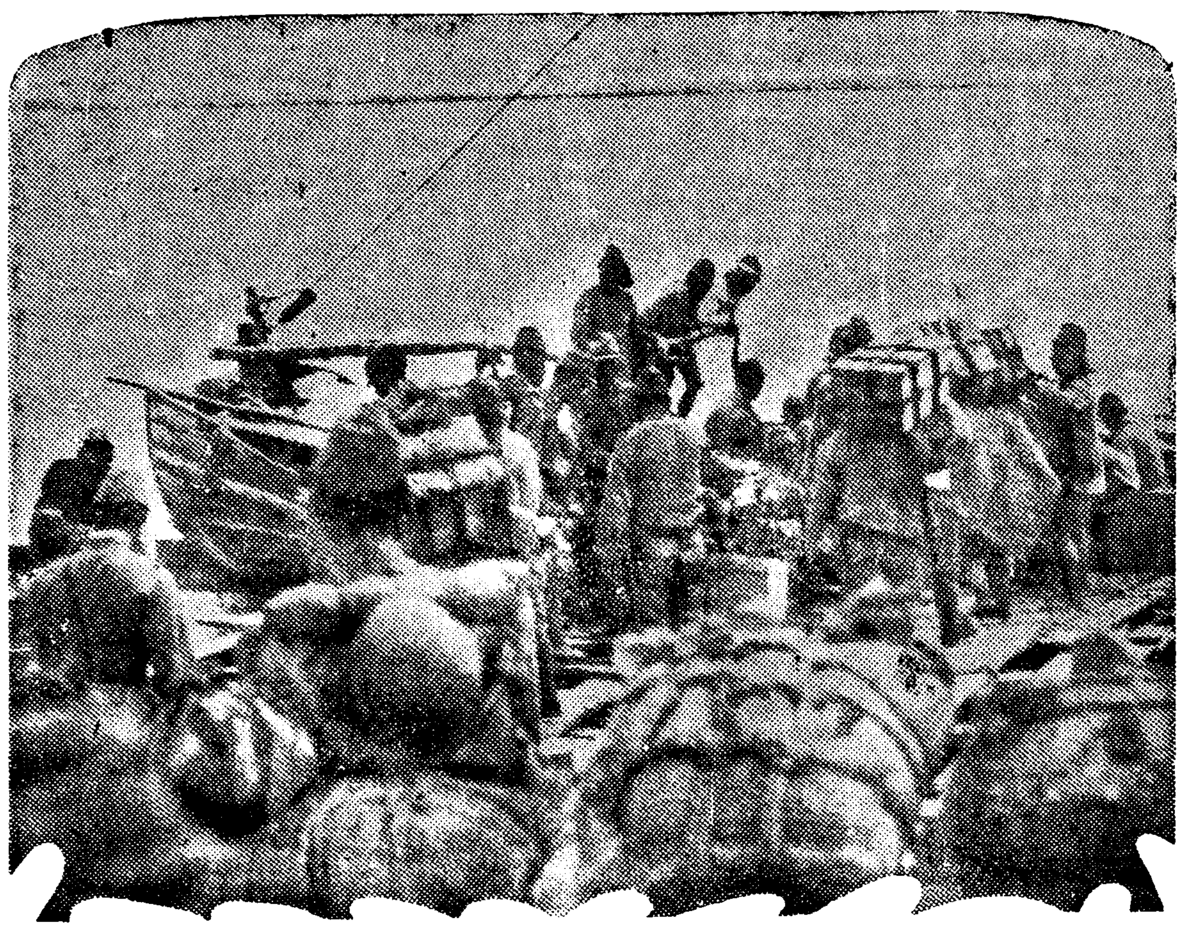

增水된 黃河를 渡河하는 我部隊

敵、山西奪回에焦慮

又復毒瓦斯彈使用

皇軍憤激、殲滅을期約

【北京十八日發同盟】我軍의 迅速한 猛攻에 支那軍은 하잘것업시 潰滅하야 實力으로서는 到底히 成功할수업다고 생각한 彼等은 自國民의 被害도 不顧하고 黃河決潰의 暴擧를敢行하엿는데 昨今에는 또 國際法規를無視하고 毒瓦斯彈을 使用한事實이 判明되엿다 即 南部山西의 奪回를企圖한 敵軍은 十六日 曲沃附近에서 約十發 翌十七日에는 二十數發의 毒瓦斯彈을發射하야 我軍에損害를 끼처려고하엿스나 多幸히 我方에損害는업섯다

【石家莊十八日發同盟】去二月十一日을期하야 行해진 山西掃蕩戰에 敗退潰滅을 面하는 皇軍의追擊을避하야山間거리에 逃走한敵의 若干部隊가 남어잇섯는데 그들은 蠢動하는 共產軍과 協力하야 黃河附近의 支那軍을 끄러서 潼關方面으로부터 黃河渡河를 敢行하야 그衆은 約二十萬 蠢動을 하여 去就을 알수 업는 支那軍이 ... 그에 또 河決潰로 이들 機會를 엿보고 잇섯다 ... 一時는 山西省에 山西에잇는 皇軍은 모두 憤激하야 이를擊滅코저 準備를마치고 來襲을 기다리고잇다

全國에反蔣熱!

維新政府도反蔣通電

【上海十八日發同盟】蔣介石政權이一般民衆의 意思에 反하야抗日戰爭을 繼續하기約一年 國民政府는 虛勢와面皮는 皇軍의威壓에 거이粉碎되야 敗戰에敗戰을 거듭하야 部下將兵의 生命財產을입으고잇다 不知其數이며 또黃河堤防을 決潰시켜 幾十萬의生靈을 水底에沈沒케한 暴擧를敢行하야 人類의公敵으로써 天人共怒할 暴政을世界人類에게 보이엇는데 蔣政權에對한 國民怨嗟는 遂日尖銳化하야 打倒蔣介石運動은 全國的으로 澎湃하게되엿다 維新政府는 行政院長梁鴻志以下各部長 江蘇、浙江兩省長 上海、南京兩市長連名으로十八日反蔣通電을 發하야 香港廣東、天津、漢口、靑島、重慶、福州、桂林各地에 打電하야 蔣介石의 罪惡을 闡明하고國事安定을 爲하야 蔣介石을 打倒하려고 絕叫하엿다

維新政府通電文

【上海十八日發同盟】去歲國民政府는 國事를잘못하야 同文同種의國人과 無辜히戰端을열어 南北十數省을모두兵火의 巷으로化케하야 人民의 死亡流離의慘은 中國有史以來 보지못하던바로 維新政府는 臨時政府와함께 成立宣言中에 그罪狀을 列記하엿스나 다시그惡事를 改悔치안코 聯共政策으로써 그勢力을回復하려하야 匪行益甚 國本民生을 함께敗壞하려하는바다 國民黨의 勾結에加하야 共產黨의 凶惡으로써하야 蔣宋兩家의 政治工具를 構成하야 掠取로써 能事로하고 獻上으로써 策動을 삼아 金融을 攪亂하고 資金을 腐蝕하야 我民衆의 負擔은 날로 無限하게 되엿다 近日에는 드디어 徐州가 陷落되고 安慶도 이미 陷落되야 武漢, 湘粤到處가 危險에 빠젓다 그러면 蔣介石은 故意로 河堤를 決潰하야 民衆을 慘殺하고 數十萬의 人民을 어며 黃河의 濁流에 沈沒 하엿다 本政府는 成立初에 秩序를 回復하고 難民을 復歸시켜 農村을 安定식히고 商業을 復興케함으로써 唯一한本務로삼고 最大의 決心을가지고 離散의 同胞로하여금 安居樂業의 實現을期하고 잇서 努力邁進한다 我父老、師弟는 事實의是非를 分明히하고서 ... 蔣介石의 兇惡을 斷然 打倒 하여 或은 赤土를糾合하며 政府를 革新하고 或은 要子와함께 一刻이라도 速히 危地를떠나 新政府指導下에 와서 同胞同心으로써 新政權으로 하여금 그가튼 惡政을 못하게하기를 要望한다 어떠튼 비로소 國事가 安定되고 家族을 安全케할수가 잇다 一意盲從하야 스스로 憂患을 남기지안는 愛國의 志士를 바란다 我民衆에 告하고 一般에 周知케한다

蘇國境警備兵 波國그라이더에發砲

【와르소十八日發同盟】蘇聯國境警備兵은 十八日蘇波國境의 波蘭側오스트로그 街上空을 飛翔中인 波蘭그라이더에 對하야 突然發砲하엿다 多幸히 彈丸은 命中치안하야 操縱士는 無事하엿스나 國境方面은 그때문에 一時非常히 緊張되엿섯다

人事·集會

▲田淵勳氏(東拓鑛業社長)產金振興의 設立委員會出席次 二十日 어까즈기로渡東

▲松本誠氏(朝鮮製鍊社長)同上

▲小林采男氏(小林鑛業社長)產金振興의 設立委員會出席次 十九日夜發渡東

▲二宮憲兵隊司令官은 佐藤副官 永田大尉를 帶同 羅南憲兵隊管下檢閱次로 二十二日午後十時京城發北朝鮮出張來月一日歸任豫定

佛國政府極力辯明

日本의輿論惡化에對해

【巴里十七日發同盟】佛國의對支援助의 積極化에伴하야 日本의 對佛輿論이 漸次惡化되고 잇는 이때에 十七日다시 宇垣外相이 外人記者團과의 會見席上『佛國의對支鐵道借款은 遺憾이다』는 旨를 言明하게되여 佛國官邊에서는 相當히 狼狽하고잇는 模樣인데 右에關하야 佛國消息通스페르레나크氏는 十七日政府의 意向을 反映한것으로 보이는 如左한 見解를 表明하야 注目을 끌고잇다 佛國의對支方針은 何等變更이 업다 佛國政府는 昨年十月日本政府에對하야 雲南鐵道의軍需品輸送을 阻止할 旨를確約한바 印度支那政廳에 對하야도 어約束을 訓令하엿다 兩山 南寧間의南寧鐵道建設計劃은 國民政府와의間에 二個年에 亘한交涉의 結果 去四月利權을 獲得한것인데 뭉네外相은 友好的精神에基하야 杉村駐佛大使와의間에 同鐵道建設中止에 關하야 協議를行한바 그結果同鐵道의 建設을 一時中止할것과 잇어에依하야 兩國關係가 好轉하게될旨의 意見一致를보앗다 佛國政府는 極東에서의 紛爭回避를 希望하고 一九〇九年日佛協約規定인 海南島、西沙群島等에 關하야도 遵守되기를 期待하고잇다

春秋會臨時總會

時局對策을附議決定

昨日朝鮮호텔서

非常時局下의半島統治實質의使命을 益益高揚코저去二月朝鮮內日刊廿六新聞이 한데모히여 組織한 朝鮮春秋會는 第二段의長期戰에들어감에 際하야 더욱結束을굿게하야 新聞報國에 邁進코저 十八日朝鮮호텔 會議室에 臨時總會를 開催, 總督府로부터 大野政務總監、三橋警務、山田邏信、水田財務의 各局長、古川圖書、井坂文書兩課長、軍部로부터 岩崎大佐、小松中佐、芥川、郡兩少佐列席 午前九時에 一同은 朝鮮神宮에 參拜 皇軍의 武運長久를祈願、同十時半부터 田口常任幹事를 座長으로삼고 議事에들어가時局下의 新聞報告의 諸問題에關하야 討議 用紙節約에對한 當局에의 協力、定例休刊等을決定, 如左한 宣言決議를 行하고 繼續하야 關係當局을 中心으로 種種懇談後 午後四時卅分散會, 밤에는 六時半부터 倭城台官邸에서의 南總督 招宴에 臨하엿다 當日出席會員은 如左하다

田口弼一(京城日報) 野崎眞三(朝鮮新聞) 李晶鎭(朝鮮商工) 富士平(中鮮日報) 福田有造(本浦新報) 鹿野秀三(光州日報) 松波千海(全北日報) 篠崎昇之助(釜山日報) 坂田文吉(南鮮日報) 河井戶四雄(朝鮮民報) 河谷不二男(大邱日報) 森幸次郎(平壤每日) 加藤平太(西鮮日報) 加藤鐵次郎(鴨江日報) 西田常三郎(元山每日) 岡本信雄(北鮮日報) 河谷靜夫(每日新報) 李勳求(朝鮮日報) 白寬洙(東亞日報) 上野淺吉(黃海日報)(欠席) 齊藤五吉(朝鮮日日) 橫山豐太(朝鮮每日) 秋山忠三郎(群山日報) 今川廣吉(朝鮮時報) 畑本一平(北鮮時事) 三上新(北鮮日日) (順序不同)

宣言

長期戰下에 잇서서 日本帝國의國運發展은 嚴嚴乎不己하고 皇道의 宣布는 東亞에 퍼지고잇스나 時局의 重大日經綸의不易한은 實로前古未會有다 我等은半島言論機關으로서여기에 新聞報國을 誓하고 一致結束我大陸政策의 前進基地인 重大使命의遂行에 協力해왓스나 지금 護明的 教育令의 改正은 實로 內鮮一體의 實을擧하고 志願兵制度의 實施는 全半島擧國一致에의 歷史的飛躍을 하게하엿다 此際에 當하야我等은 더욱國民精神의 高揚을 圖謀하고 非常時局의 難關을 克服하여서 國威의發揚을期하라한다

右宣言함

昭和十三年六月十八日

朝鮮春秋會

滿洲國各省次官會議

朝鮮서兩氏出席

滿洲國各省次長會議는 來二十七日부터 三日間 新京國務院에서 開催될으로 朝鮮側으로부터 關口平北, 李聖根咸北兩內務部長이列席키로되엿다

潛山城陷落으로

漢口防禦第一線崩壞

【南京十八日發同盟】十七日潛山陷落에依하야 漢口防衛의 國府第一線主陣地의 一角은 마침내 崩壞되엿다 徐州平原과 武漢平原을 두個로 南斷하는 大別山脈은 北方及東方으로부터의 攻擊을阻止하는 天然의要害로 我〇〇部隊가 桐城을陷落하고 西다 潛山攻略에成功한 我軍은只今에潛山方面의 敵을 蔣介石은 六安에엿든李品仙을 潛山으로志派하야 어떤本陣近傍으로一步를나아가 漢口의 抵抗中樞部에 絕大한 損害를 주게되엿다 (此地域)에 敵은 陣地를 設備하고死守하려고 하엿스나 敵지못하고 潛水 ...

有名新書籍六割引提供

書籍名 著者

和英併用ペン字入 机上辭典 文學博士... 2·00 ·90 ·09
寫眞術のABC 吉岡... 1·80 1·00 ·18
和英併用ペン字入 新式辭典 東京高等師範學校教授 文學博士中山久四郎編 2·00 ·80 ·09
ペン毛筆 七體字典 文部省 1·50 ·70 ·12
最新刊 新式 六法全書 成光館編輯部編 2·00 1·30 ·09
大衆小說 戀愛三十年 アトリエ社刊行 川口松太郎著 1·00 ·50 ·21
音樂讀本 伊庭孝著 2·30 ·90 ·12
ペン字入 書翰新辭典 文學士佐山順吉著 1·50 ·85 ·09
圖解 生殖器性交論 高橋... 1·80 ·90 ·18
發音假名付初等中等用 新式英和辭典 植松安 森本謙道共著 2·00 1·10 ·09
和英併用 最新辭典 東京文理科大學教授 2·00 ·90 ·09
英米文藝隨筆 早稻田大學教授 1·80 ·60 ·18
三體 行 草 ペン字辭典 川村龍石書 1·50 ·80 ·18
性教育讀書 母の學ぶ書 醫學士太田武夫著 1·20 ·40 ·12
女の心 女のからだ 醫學博士式場隆三郎著 1·50 ·50 ·18
新語常識辭典 1·50 ·95 ·09
組合せ式 式辭演說大成 明治學院教授大西貞治著 2·00 1·20 ·21
算術問題 考へ方 解き方 管筆人著 1·00 ·70 ·12
誰にも分る 代數の初から 山崎... 1·50 ·90 ·18
解正 數學全書 理學士山川満著 3·50 1·40 ·45
增補 珠算集成全 石橋梅吉著 2·50 1·20 ·40
和英併用 模範辭典 2·50 ·95 ·12
探偵小說 情痴殺人狂 大内三郎著 1·80 ·80 ·21
解說 啄木歌集 佐藤寬著 1·20 ·80 ·18
巷說 劒魔文六旅姿 吉川英治著 2·00 ·60 ·30
近代英文學雜考 富田彬著 2·30 1·00 ·40
小說 滿洲帝國 滿蒙太平記 米田華紅著 1·50 ·60 ·21
英新語 ペン字入 新修 日用辭典 文學博士藤村作 1·80 ·95 ·18
新式 ペン習字精解 大阪池田師範學校教諭 3·00 1·30 ·21
新式 獨和大辭典 文學士... 5·50 1·70 ·62
英語入 佛和新辭典 1·80 ·70 ·09
假名付發音 新譯 英和辭典 成光館編輯部編 1·70 ·95 ·09
新式 寫眞のうつし方 1·50 ·80 ·12
國民書道教本 鈴木香雨著 2·50 1·00 ·18
現代ペン字入 書翰大辭典 3·00 1·50 ·18

法文法 ●時價販賣ニ付振替 ●代金引換

三省出版部 東京市向島區東三ノ一六 振替東京一六三三九番

三百頁의大冊을거저드림니다

여러분에게도 얻는분!

여러분! 자기는 꼭 無病하다고 믿는분이 멧분이나 게십니가!!

지금곳 읽어주십시요

어느분을 물론하고 오래살기를 바라며 무병하게 一平生을 보내도록 바라시는것은 사람의 인정이오나 자기몸이 잘못되여 에 무서운 병군이 잠복되여 잇는것을 몰으시고 게신것처름 위험한일은 업습니다 「자기몸은 비교적 약한폭이나 이것즘은 그대로두고 지내여도 무방하겟지」하고무심히 지내시다가 돌연히 發病하게되는 분이 만흔 참으로 딱한노릇입니다

피를토하시자 어게 웬일야! 하고 허둥지둥 마시고 늘 미전에 豫防이필요합니다 가 떨어지시거든 의병이나 검기오줄일고 예사로 생각마시고 곳 치료를 시작하십시요

기가 허해젓다 고 낙담마시고 아직 그러케 될 나히도 못되엿는데 웬일인가 하고생각하여서 곳 그 원인을차저서 보음묘약을 하시사 다시곰 원기잇는 몸으로 회복하여주십시요

가장 부서운것 은 잠복되엿는 梅毒이 발병하는때입니다 그비참한 신세가되는것은 다시말할필요가업스니 그엇지 자기신세를위하야 또는 자기가족과 더한층 나가서 자기나라를위하야 처로를 등한히 할수잇겟슴니까

반드시원인이잇서서그런것이니 그것을어느분이라도간단히곳칠수잇습니다

지금 의학계에서 一大선세이숑을일으키고잇는 萬病通治療法의新發見을 기록한 山崎英治醫學博士著述의 『絕對健康法』이라는 三百頁의 조선문으로 쓴 『絕對健康이되려면』은 참말 중한 의학지식의서로(書)를 여러분의 새로운生命을위하야 거저드리오니

朝鮮日報독자라고 쓰시고 東京市神田區神保町 アルス로 통지하시면 어느분에게도 두권의 귀중한 책을 거저드립니다

滿蘇國境에暗雲低迷
赤軍의不法射擊頻頻
十七日에도南別里에서小衝突廿分
目下對峙中·事態憂慮

【琿春電話同盟】 십칠일 오후두시이십분에 훈춘(琿春)만주와사베트로서아와의 국경 남별리(南別里)삼각산(三角山)부근에서 만주국 경찰대 암뢰경좌(岩瀨警佐)의 거느린 이십명의 경찰원이 경계중을 사베트로서아 적군(赤軍)보병약삼십명이 불법하게도 기관총으로써 先햇스므로 가지대도곧응전하야 약이십분만에 그들을격퇴하엿다 사베트측에서는 약오십명을 더응원해와서 방금대치중이다 이전투에서 암뢰경좌는 [illegible] 통총상(通銃傷)을바덧스므로 마적달(馬 滿警) 야기(野崎)경좌이하〇〇명이 구원하야 엄중경계중이다 시국경에한한공기가 긴장되여서 사태가우려된다 그리고 만주인 경사(警士)한명은행방불명이되엿는데 전사하야시체를사베트측에서 끌고간것이 판명되엿다

고를받는 용산서에서는 위험천만한 도난사건이만흠 긴장활동한결과 십팔일새벽 범인 목촌모(木村某)(三)를 검거하고 칼두자루도 무사히 주인의 손에 돌아가다

漢江水泳場도 廿日부터開場

【京龍】 금년에는특별이소(?)용산서에서 출선하야 약이백여원의 경비를드려 경성부와 손을잡고 한강인도교(人道橋)에서 상백메돌러진 동편모래사장(沙場)에 다가수영장을 개설하는중인데오는이십일부터 개장(開場)하다하며 계장당일부터는 한강채임자석곳(石浦)순사가 당분간 수영법파구조법을 일반에게 교수까지한다고한다

船夫不歸 고양군송포면대화리

(高陽郡松浦面)에사는 이동식(李東植)(三)은 십사일오후두시경에 배를저고 송포도선장(渡船場)에 갓다온다고간후 돌아오지안으므로 소관서대로서에 수색원을제출하엿다한다

霧中의一萬圓債權
써보지도못하고執行맛낫다고
"公正證書"에異議!

『눈감으면 코베갈세상』이라는 말을 연상케 하는민사소송의소장이 십팔일경성지방법원민사부에 드러왓다 소장에 의하면원고경성부고려정(開城高麗町)이하 이희초(李熙初)는 소화오년칠월 소외(訴外)의 박인(朴善)이라는사람의 소개로부내남대문통(南大門通)이정목시본환(市本丸)공증역장(公證役場)에서 소외인이규면(李圭冕)이라는사람에게 일만원을 차용한다는 공정증서를작성하야주엇는데 그이튼날돈을준다던이규면이가행방불명이되여 그간소식을 알수업던중 팔년후인 지난오월이십팔일 돌연 이규면으로부터 채권을 피고인부내광화문통(光化門通)이백십번지행정대서인 김현국(金顯國)에게양도한다는통지가왓는데 어쩌지를 바른원고는 이규면을 찾다못하야 피고에게 전기사실을 말하엿스나 피고가 원고의 동산을 강제진행을 하엿스므로 공정증서에 인한청구이의(異議)의 소송을 제기한것이라고한다

訓練所生에게 天主教司祭祝金

[illegible]군지원자훈련소에 입소한 목포부(木浦府)출신의 김창수(金昌洙)김동기(金東淇)양군은 입소이래 맹련습을 밧고잇는데 요지음 양군에게 목포부산정리(山亭里)천주교회 사제 파트리크·모나한 씨로부터 그전도를 축복하는의미에서 돈오원을 목포재향군인회를 통하야 보내주엇다

鐵道局共濟組合
愛國國債廿萬圓買入

철도국현업종업원의 상호구제를 목적으로한 공제조합(共濟組合)에서는 조합기금으로써 이번에 발행하는 제사회국채 조선배당액 사십만원중 이십만원의 국채권을 사기로 결정하엿다한다 하는자의 유제적생활을 저해하는줄로 생각하기쉬운데 전연그러한일은 업다는것을 리해하기바란다

日本刀盜難

십칠일밤열시쯤되여 부내원정(元町)일정목백이십구번지 좌다유행(佐多由行)집에 괴한이 침입하야 시가백여원짜리 일본도두자루를 훔처간 사건이생겨 보미에서 돈오원을 [illegible]

白衣勇士
今朝廿二名歸還

북지전선에서 명예의 전상을 입은 백의용사 스물두명(하사관하병)은 십구일오전일곱시오십사분 용산역도착열차로 귀환하엿다

作亂감拳銃가진 인테리怪前科者
海州某中等學校까지마친者
惡의꿈품고上京被逮

십칠일밤 열시쯤되여 종로일정목 노상에서 거동이수상한자를 종로서원이 발견하고 몸을뒤처더니 시가삼백원짜리 권총한자루가 나옴으로 본서에 다리고가 취조한결과 황해도 송화군 송화면 읍내리(松禾郡松禾面邑內里)에 본적을둔 임해준(林海俊)(二〇)으로 어십세때에 해주 모중등학교까지 마치고죄악의 구렁으로 빠지기 시작하야 작년봄에는 평양모은행에서 돈을훔치다가잡혀 유개월의 형기를 치르고 이래평양사리원 등지에서 수십건의 절도를한전과자이다 취조거원이시게 출처를 무른즉 지금은 자기것이나 지난십삼일에 사리원도립의원에서 훔친것이며 작란감권총은 평양에서 주슨것이라고하나 아닌가하야 엄중취조중이다

斷種法
制定에到達

【東京電話同盟】 지난 사월이십오일에 제일회 총회를연 후생성(厚生省)의 민족우생협의회(民族優生協議會)는 단종법(斷種法)의 가부에대하야 각방면에큰주목을 일으키어 일부전문학자간에는 상당히 강경한실시반대론을 주창하게까지 되엿는데 십칠일 오전십시부터 본성에제이회협의회를열고 심의한결과 단종법제정을 가하다는 론에이르럿슴으로 후생성당국은 동법안의 제정의 주지를 당국과가터 발표하엿다 문화의 진보에따라 우량분자에게는 산아제한을 하게되고 열악분자의 증가는 공인된다는경향이 엿는것임으로 단종법은민족우생상(民族優生上)견지로금치격리(隔離)등의방법과가티 필요한 일인데 다른방법은 여러가지점으로 실행하기가어렵다 다행히 금일의협의회에서 전문가의 의향도 제정을 가하다고함으로 속히 구체화하려고 하는중이다 다만일반적으로 단종법이 정신병자로하여금진실을 무시하거나 수술을

皮革類嚴重統制
不急品使用禁止
스포ー츠界에大打擊

【東京電話同盟】 까죽(革)동(銅)철(鐵)등 중요물자의 통제를강행하고잇는 상공성에서는 이번에 다시피혁류(皮革類)일반에상당히 엄격한통제를 하기로되어 불급품(不急品)으로 인정되는자 또는 [illegible]등의대용품으로 박래수입된것은 거의 전부상공대신의 특별한 허가가 잇는것이외에는 일체 피혁류의사용을 금지하기로하야 근일중성령(省令)을공포, 전국지방장관에게 통달하기로되엿다

어사용제한은 우피(牛皮)를쥣재로 마피(馬皮)와돈피(豚皮)등의 절약도 끼어잇는 광범위의것이어서 벌써로 상당하여공하고 피혁의사용을 허하는자는근수종자료와 구두등속으로 가려는 거의 불급품이라하야 흡은대용품으로써 박래수잇는것이라하야 사용금지가 될 모양이데 이것을범한 사람은 오천원이하의벌금 일년이하의 징역에 처하기로 되어잇다 당연히 급하지안흔 물품의 범위에 드러가는것은 야구(野球)의『뽈』을비롯하야『글롭』『밋트』이하『써커』『럭비』의 각종『뽈』권투(拳鬪)『글롭』등『스포츠』용품이잇스며 대용품으로 넉넉한봉급해자 학생의 애용하는 가방으로부터 지갑과 부인들의『핸드백』팔뚝시게의 가죽끈은 이뒤로 모두 가죽을 사용하여서는안되기로되엿다 특히 주목되는것은『스포츠』용품의 피혁사용금지는 이년후에『올림픽』대회를 압두고『럭비』『빼스캣트』등은 완전히『뽈』을 잃게되며 야구는 거의 치명적타격을 밧게되므로『스포츠』계에 미치는 영향은 극히 만허서 상당한혼란을 이르키게 될것으로보인다

文券僞造로詐欺
綻露되여楊州署에

【楊州】 양주군진접면현리(楊州郡榛接面縣里) 주구천(周龜千)(一〇)은 전과사범(前科四犯)으로 사기(詐欺)수단이 교묘하야 남의땅을 자기가 산것처럼하야 동군데에다 매도게약을하고 이백여원을 획득하야 소비한사실이잇서 방금양주경찰서에서 엄중취조를마치고 불원내송국하리라한다 그자세한내용을 들건대 양주군진접면내곡리(楊州郡榛接面內谷里)고재관(高載寬)의 소유토지가 김포군고촌면신곡리(金浦郡高村面新谷里)에 임야(林野)일정구단칠묘와 단칠묘의 두필이잇는데 이토지를 김포지곡리사는 조규석(曺圭石)윤순룡(尹順龍)이가 망음가지고잇슴을안 전기 주구천은 작년구월에 경성종로일정목 인장업조광선(趙光善)에게서 인장을 위조하야 경성창신정(京城昌信町)이상준(李相俊)의지주 고재관 이상준(李相俊)에게가서 매주(賣主)고재관(高載寬)의 매주(買主)주선화(周善學)입회인 이장룡(李長龍)의 허위매매계약서를 위조하야 김포조규석에게 가지고가서 행사하야 이백원을 획득하고 동일한 수단으로 김포사는 윤순룡에게허위매매계약서를 전기와동일하게 행사하야 이십원을획득한사실이 발각되엿다한다

주정꾼逢厄

십칠일 오후다섯시오십분경에 고양군독도면광진리(高陽郡纛島面廣津里)에사는 박도실(朴道實)(三〇)이라는 사나이가 술이만취해서 부내적선정(積善町)사십일번지압 전차길에 나서서 때마침 광화문통편으로 나려오고잇던 경백오십호전차를보고 양팔을 벌리고『스톱』을 명하는 흉내를 내다가 전차에치여 이마와 왼편귀에 일주간을요할 상처를입고 부근의원에 입원치료중이다 부상파동시에 술이깨인것은 물론이다

流質前處分
橫領罪構成
問題의典當舖主人
本町署서嚴罰方針

효제정(孝悌町)구십이번지 천원(川原)이라는 여자는 지난해구월이십오일에 황금정(黃金町)이정목 백사십삼번지 방중(芳中)전당포에 어원을맞고 입질시켜노코 귀중한며칠을 연기하야 매월구전의 이자를 착실히 너허왓는데 십육일아침에서야 돈이변통되고 여름옷을 차즈러갓더니 아직 유질기한이 어 소용되므로 전기 전당포에 주인이잇다 규정대로 전당이 유질되여도 월동하다는데 이것은 또기한도 되기전에 유질처분지 귀중된 전당포 한일이나 남엇는데도 불구하고 그물건은 벌써 상당한원을 질처분시켜서 본정이경목 두부(豆腐)오목전에 오원을 밧고 팔아버리엿스므로 피해자는 본정서에 고발해왓다

幼兒轢死

동서에서는 기한도 되지안혼 것을 유질시킨다는것은 횡령이라하야 엄중히 처벌할터이라한다

【鐵道局着電】 십구일 오전아홉시이십분에 대전(大田)서떠나 제육신의열차가 심천(深川)영동(永同)사이를 진행하든중에 선로부근에서 모래가하는 데 데리고가잇든 충북영동군영동면금리(永同郡錦里)소정학(孫鼎學)의 차남 우식(又植)(三)아이는 바대방향으로 부르는 소리를듯고 선로를어가을려지음에 그열차에 부드치여서 머리에 중상을입어 즉사하엿다 이때문에 열차는 오분동안 정거하엿다 어찬한 셰고는 어린아이 어머니의 부주의로 생긴것이라한다

生徒와兒童의 發明考案을募集
帝國發明協會朝鮮支部事業

제국발명협회조선지부(帝國發明協會朝鮮支部)에서는 금년도에드디어 본격적사업에 착수하야전, 특허국, 심사관 산천정(山川正)씨 강연대에의 사업계획수행에 진출하엿다 그제일착수로써 전조선생도 아동의 창안품전시회(創案品展示會)를 개최하기로되여 하기휴가를 이용하야 발명과 고안(考案)을 하게하고 구월이십일까지에 마감할터이라한다

그심사(審査)의결과 서울중순경 제국발명협회 주최의 표창발명품전시회(表彰發明品展示會)를 서울서 개최하는기회에 여기합류하야 개최할 예정이라한다

그리고 이기회에 특허국으로부터 강사를 초빙하야 순회강연도 열터이라고한다

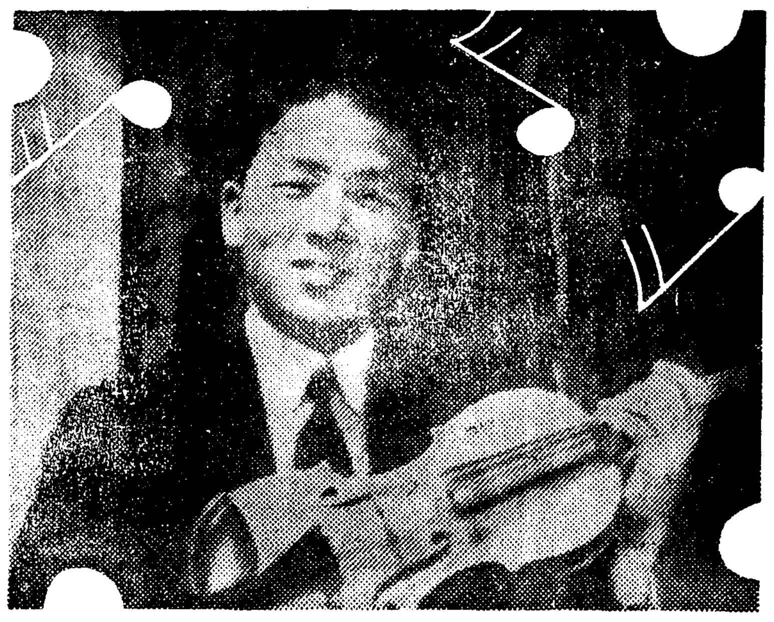

提琴界鬼才 安柄玿氏歸國第一聲!
爽秋九月을卜하야 本社主催로獨奏會
留獨四年、樂壇에의決算報告
琢磨된天分은入神境

우리악단의 귀재로 일직부터 이름이놉흔 바요리니스트 안병소(安柄玿)씨가 지난달하순에 독일유학사년에 천분을 더욱연마하여가지고 금의환향하자 본사에서는 씨의 귀국제일성의 연주회개최에 관하는한 성의와 준비가잇슴을 말하엿던바 씨는본사의 호의에 쾌락하여 귀국제일회독주회개최를 전혀본사에 위임키로 약속이 성립되여 본사로서는 하루바삐 독주회를열어 각방면의 기대에 맛도록 하려하엿고 안병소씨 그자신의 생각도 역시 그러하엿스나 그동안 귀국후의 건강상태가 조치못하여 이여름동안을 휴양하여가지고 가을씨ー즌벽두에 독주회를 개최키로 되엿다 대략구월중순경에 경성의처연주회를 개최할예정인데 파연가을의단씨ー즌벽두의 거탄이될것으로 각방면의 기대가크다

(사진은 안병소씨)

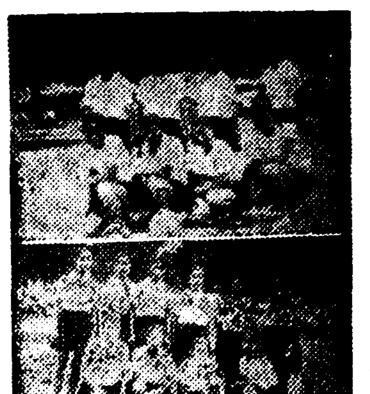

女子體育大會籠球優勝軍 (上)二學年培花(中)三學年淑明(下)四學年淑明

愛惜·全延專軍
不運의抽籤敗
早大와延長戰에無勝負로
全日本蹴球準決勝戰

【東京支局發電】 蹴球界의 覇를다투는 第四回全日本蹴球選手權大會第二日…全延專對早大의準決勝戰은 十八日午後三時부터 [illegible]競技場에서 竹腰(主)村方, 津賀三氏審判下에 開始되엇는바 來의 延專은 早大를二對一로 壓倒하엿스나 不運의 一點을 빼앗기재 後半戰에 드러가 早大도 一點을 加하자 延專은 奮鬪하더니 二對二同點으로 延長에 드러가서도 一進一退의白熱戰을 되푸리하면서 在東京留學生應援團을 極度로 興奮케하더니 前後半二十分間延長에 兩軍得點업서 大會規定에 依하야 本意아닌 抽籤으로 勝敗를 決하게되엿는데 不運의 延專은 [illegible]

早大2(1-1, 2-0)2延專

【早大】 GK 不破 FB 吉田 村田 HB 山田 三宅 柴田 FW [illegible]
【全延專】 GK 金敬泳 FB 金容植 朴奎禎 HB 李裕榮 朴[illegible] 李[illegible] FW [illegible]

慶應5(3-0, 2-2)2關學

日午後一時三十分부터 高山(主) 濱口, 山田(線)三氏審判下에 開始되엿는바 前半은 慶應이三點을 먹고 後半에 드러가 兩軍二點식 得點하야 五對二로 慶應이快勝하야 今十九日에 早大와決勝戰에 對時케되엿다

【慶應】 GK 津田 FB 加藤 笠原 HB 松永 [illegible] FW [illegible]
【關學】 GK 間 FB 井田 HB [illegible] FW [illegible]

女子體育大會 戰績續報

◇庭球部

▲二年級 橋花(徐成淑 宋敬男) 4…2 同德(黃金順 [illegible])

▲三年級 淑女(金五禮 成榮淑) 4…2 明淑(黃季禮 李相止)
▲四年級 明進(鄭貞姬 全永彩) 4…1 明淑(金[illegible])
▲五年級 一女(前田 野村) 4…3 二女(松尾 [illegible])

◇籠球部

▲一年級(準決勝)
進明14(10 4…6 0)6淑明
培花14(8 6…0 2)2同德

【決勝戰】
培花12(6 6…6 4)10進明
(審判=李亨雨、曹[illegible]兩氏)

▲三年級(準決勝)
進明6(2 4…2 0)2梨花
淑明14(2 12…8 4)12二女

【決勝戰】
淑明14(6 8…2 9)11淑明
(審判=林東洙、金水濟兩氏)

▲四年級(準決勝)
淑明13(6 6…6 6)12進明
梨花23(16 12…7 0)7培花

【決勝戰】
淑明14(2 8 4…0 6 6)12梨花
(審判=林東洙、李性求兩氏)

◇排球部

▲二年級(二回戰)
二女2(21 21…13 8)0同德

女實2(21 31…13 16)0京畿
(準決勝)
龍谷2(21 21…16 16)0一女
二女2(21 21…3 8)0女實
【決勝戰】
二女2(21 21…14 21)0龍谷

▲三年級(二回戰)
京畿2(21 21…7 8)0梨花
淑明2(21 21…11 21)0龍谷
二女2(21 21…6 8)0同德
(準決勝)
進明2(21 21…14 7)0一女
二女2(21 21…11 19)0京畿
【決勝戰】
進明2(21 21…17 17)0淑明

▲四年級(準決勝)
二女2(21 10 21…18 21 9)1進明
二女2(21 21 15…8 4 21)1同德
【決勝戰】
龍谷2(21 21 15…16 19 21)1一女

▲五年級【決勝戰】
龍谷2(21 21 13…17 16 21)1二女

◇卓球部

▲一年級(準決勝)
一女2(21 21 18…21 21 18)1二女
李慶淳(同德)3…1李貞順(向上)
池順任(同德)3…0朴明子(培花)
【決勝戰】
池順任(同德)3…2李慶淳(同德)

▲二年級(準決勝)
梁貞淑(向上)3…2朴善卿(女商)
安再眞(培花)3…0鄭順錦(同德)
【決勝戰】
安再眞(培花)3…2梁貞淑(向上)

▲三年級(準決勝)
全貞淑(向上)3…1李金子(淑明)
高貞姬(同德)3…1鹽見(一女)
【決勝戰】
全貞淑(向上)3…1高貞姬(同德)

▲四年級(準勝戰)
李喜順(同德)3…0金華濟(淑明)
李桂嬅(同德)3…0鄭福喜(淑明)
【決勝戰】
李桂嬅(同德)…棄…李喜順(同德)

(以下四面에繼續)

총딱

소년조선일보의 말부치기란에『보기실흔것』을 적어보라는데『나만보面』때리는애가 제일보기실타』는 답이드러왓다▲『딱총』기자에게도 보기실흔것을 적어너흐라는 기회를준다면 서울의번화한큰길거리에 백화점이나 식료품점처럼 기는것없시 나안즌『상여』가게라고할것이다▲그야 사람이죽으면신체를 담어다가 못는데어지못할 장사라고는하나 울긋불긋 단청칠한 상여를 그냥섭! 두에내여노코 주문오도록 기다리는것▲한번쏘고는 반드시 완전한소독이되여잇는지 업는지는 모르되 원선보기 비문화적이며놓자그소독이 불비할때에는 언어도단이라고 할수잇다▲도시미관을송상하는남네! 신당리(新堂里)까지나가서 토막움집기전에 워선종로거리에서 이상여가게를 좀어떠캐할 생각업소?

曆

▲六月十九日(日曜) 陰二十二日
▲干支 壬午
▲日出 五時十二分 ▲日入 十九時五十七分 ▲日南中 十二時三十四分 ▲晝間 十四時四十五分
▲月出 二十三時三十六分 ▲月入 十時四十五分 ▲滿潮(仁川) 八時五十分과 二十一時五分

世界的 強壯劑 네오톤
效果本位

夏瘦豫防은只今부터

날이漸漸더워짐을따라 一般的으로 食慾이줄고 體力이減退되는까닭에平素에 病弱한분은 一層더衰弱하게되여 呼吸器虛弱症·貧血·胃腸病等의慢性病이되기쉬웁고 健康한사람이라도 口味가업서지고體重어줄어消化不良과 夏瘦症等에 걸리기가쉽습니다。

이것은 氣温이노파짐을따라 抵抗力이弱해지고 食慾이減退되는것이니 大槪夏節에는 淡泊한菜食을主로하게되므로 비타민A·D가不足하야 榮養供給이 急速하게低下되는關係입니다。

그러므로 暑炎이오기前에 體內에榮養을充實히하고 抵抗力을强化하야 體力을增强하면 暑炎이오드래도夏瘦症이나 其他慢性病의誘發을 防止할수잇습니다。

世界的强壯劑네오톤(NEOTONE) 은 人體에絶對必要한 各비타민의榮養素를 供給하는同時에 呼吸器와 胃腸을튼튼히하는 有効成分으로 消化機能을活潑케하야 食慾을增進하고體重을增加하며身體를强壯케하는 再建設的作用이 卓越하므로 平素부터病弱한분이나 急速히榮養低下로 身體의抵抗力이 衰退하여가는분은 本劑로써 榮養을供給하고 體力을增進시켜 夏瘦症으로因한傳染病·呼吸器虛弱·胃腸病等을 防止하여야됩니다。

適應症 肺結核, 神經衰弱, 萎黃病, 貧血症, 腺病質, 食慾不進, 肋膜炎, 產前產後, 急慢性氣管支加答兒, 一般虛弱, 榮養障碍, 心臟疾患, 病後恢復期

(本劑를服用하실때는 먼저醫師에게 問議하여주십시오)

(全國有名藥房販賣)

發賣元 株式會社 柳韓洋行 京城、大連、上海

包裝 小瓶 中罐 大罐

中部版

遊戲音樂講習會
八月四日、京師에開催

경성사범학교(京師)에서는 어린이교육자에게 유희와 음악을 교육하기 위하야 소학교의 유희과 체육유희와 음악에 관한 강습회를 오는칠월삼십일일부터 팔월사일까지 닷세동안 동교에서 열기로 되엿는데 회비는삼원 수강자는 칠월이십오일까지 경성사범학교 유희교육연구회로 신청하라한다

唐材의代用品으로
날개도친開城人蔘
白蔘은朝鮮內에、尾蔘은臺灣、南洋等地에
豫想과는正反對로販路活潑

【開城】지나사변이후 국도의전매(專賣)과 물가고에쫏기려 작년가을에 제조된 고려백삼(高麗白蔘) 십만오천구백여근—즉 가격으로 이백여만원을 산하는 이귀중한 약재는 반도아니팔니고 조합되리라추측하야 제조회사당국과 일반삼상들은 대단히 고민해왓섯스며 더욱이 미삼(尾蔘) 피삼(皮蔘)에잇서서는 순전히 상해(上海)향항(香港)등 북지나방면으로 수출되든것이 고만지나무역이 두색되여 한뿌리도 안팔리고 창고속에서 썩히러라고 비관해젓든것이다 그런데 요지음 개성삼업주식회사(開城蔘業株式會社)당국자의 말을들으면 『백삼』은 십만오천근중 십삼만근여 팔렷고 이만사천여근의『미삼』은 지난 삼월에마저 팔려 품절이 되엿스며 〃피삼〃이만 삼천여근도 전부 상해방면에 판매예약이 되여잇다한다 전기와가티 판로전도가 암담하든〃고려인삼〃이 이처럼 날개가 돗친듯이 잘팔녓다함은 회사당국자도 뜻하지안은 사실인데 그원인을 듯건대 전래로 중국에서 다량수입하든 만주삼외당재(唐材)등 일반약재가 위체관리법(爲替管理法)금지로금년에는조선과 전혀무역이 두절케되자 조선내소용에 개성고려백삼이대용품으로 등장한 때문이라하며〃미삼〃은 수토증(水土症) 이심한 대만(臺灣)과 남양군도(南洋群島)에서 흥통한약재로알려진 때문에 일본삼상(蔘商)을거처 이곳으로 다량진출을보게된 때문이라한다 그리고〃피삼〃은전기 제조회사 당국에서 이번에상해 남지나(南支那)방면으로출장해서 새로운 판로를개척한때문이라는바 우울든 삼도개성은 이로써 명랑한 기분이 떠돌게된것이다

濟生院兒獻金

총독부제생원양육부(濟生院養育部)의 구십명고아들은 지난번 동원(?)의 기와(寄附)오만원을하여 생활비를 절약하야 다시 일원을 헌납하엿다 ……

蔬菜栽培獎勵
金浦郡農會에서

【金浦】김포군에서는 군내일반농가에대하야 소채재배(蔬菜栽培)장려를 적극적으로 지도할방침이라는데 금년부터 제일차계획으로 경성파인접의 인접지대인 양동면(陽東面)과 양서면(陽西面)의 두곳에다가 소채조합(蔬菜組合)을 설치하야가지고 전업거(專業)을 주재시키여서 일반조합원들에게 각종소채에대한 속성을……

四萬五千圓補助
全朝鮮農漁民訓練所에
總督府에서各道知事에內示

농촌지도자양성을 목적으로 각도에설치한 농민훈련소(農民訓練所)와 어민훈련소(漁民訓練所)에 대하야 총독부에서는 소화십삼년도 보조금으로 사만오천원을 각도에 내시하엿는데 각도별 배당은 다음과갓다

경기 四〇七〇圓　忠北 二七〇圓　忠南 五九七〇圓　全北 三二五〇圓　全南 四〇六〇圓　慶北 三七二〇圓　慶南 三六二〇圓　黃海 二九五〇圓　平南 二八六〇圓　平北 二九〇〇圓　江原 六六九〇圓　咸南 二一六八〇圓　咸北 ……

八、本會의役員若干名을左와如히定함……
九、本會는每年二月에總會를開催하되……
一〇、會長은必要에依하야臨時總會를……
一一、本會의經費는會員의醵出金……

水原邑 金泰完 (副會長)加藤……　理事 ……

京仁一體를目標로
富平繁榮會創立
多數有志의奮起로

【富平】경인일체를 구현키위하야 부평번영회결성협의회(富平繁榮會結成協議會)는 지난십오일오후두시부터 인천산수정 공회당(仁川山手町公會堂)에서 장부천군수(張富川郡守)이서무주임(李庶務主任)박부내면장(朴富內面長)박기인 인가등(加藤)씨와안부(安部)씨 국산자동차공장(國產自動車工場)좌등씨 홍중상공회사(弘中商工會社) 부도(副島)씨 기타유지이십여명 임석하에 안부씨의인사말로개회하야 동씨를좌장으로회측을 정하고비로소부평번영회가 탄생되엇다 그리고 역원선거에 당하야서는 불참석자가 만흔관계로 전형위원팔인……

一、役員保有志者로써組織됨
二、本會는 當分事務所를富川郡廳內에置함
三、本會는富平의振展興隆될諸般의重要事項을硏究하고 其實現을期함을目的으로함
四、本會는 左의役員을置함
會長一名　副會長二名　理事若干名
但會長이必要로認할時는 常任理事若干名을 選任할수잇슴
幹事 若干名(內一名은 會計事務를擔任함)
五、役員은總會에서選擧함
六、本會의重要事務를評決하기爲하야 評議會를置함 評議會는役員及顧問으로써 此를組織함
七、役員의任期는二個年으로함

북에 경성모중등학교의 모표를 부친교모를쓰고 단니면서 밤이면극장출입을 도라다니는자로 삼인이 공범이라하야 속속검거하여 엄중취조를 계속중이라하며

政治와文教에서
産業都市로轉換
一府民의一年間生産額二三八圓
再出發한京城府의明朗相

경기도를 정치와문교적 중심도시로부터 경제적산업도시로방향을전환시키려는 당국의방침은 이미 그실지착수에까지 들어간자도오래인데 이에따라 경성부 경제도시로서의 면모를보건대생산물가격은 최근일년간에 농산물(農產物)이 구십칠만칠천원이 고축산물(畜產物)이 사백삼만팔천원 림산물(林產物)이 십만일천원 수산물(水產物)이 일만팔천원 공산물(工產物)이 일억칠십만오천원으로서 그총액이 일억오백팔십사만구천원에 달하야 경성부민한사람압에 이백삼십팔원의 생산고가잇는셈이다 현재원의 이생산고로서도 금후산업도시로 번영하려는경성부의 전도가 대망장시대를약속하게될것이니 최근경성부에서 조사한 경성부의자못 양양한것을 엿볼수가잇다 공개하기로하엿다

弘濟町鞍山小學
廿二日에落成式

부내홍제정(弘濟町)에잇는경성안산공립심상소학교(鞍山小學校)에서는 오는이십이일(水曜日)오전열시부터 동교교정에서 락성식(落成式)을 거행하는데 식이끗난후 화예회(學藝會)를열고이어서 아동성적품 사변(事變)관계사진등을 진열하고 일반에게 공개하기로하엿다

興仁培材學校
小學校로昇格
在學生에編入試驗施行

부내 동대문(東大門)안에잇는흥인배재학교(興仁培材學校)는십사년전부터 주회강(?)의원 제이부로 드디여 잡종학교로부터 사립소학교로 승격이되엿는데 그동안 편입시험을 거치서 오는칠월일일부터 정식으로 사립흥인배재 심상소학교로서 수업을 시작하리라고한다 리홍종(李弘鍾)의원 제이부(南條) 장사(莊司)의원 제이부에 한만희(韓萬熙) 량재창(梁在昶)씨등 의원이라고한다

仁川서假學生
三人을또檢擧

【仁川】인천부내에 또가짜학생이횡행—지난십칠일오전 구시경에 인천경찰서원이 부내룡강정부근을 순행중 행동이수상한학생풍의소년이 배회하는것을 발견하고 불러도라려다가 취조한결과인천부룡강정(龍岡町)에서사는 이해완(李海完)(假名)으로서 이자는 학생복을 어더입고……

盜難豫防策으로
不良少年廿餘名檢擧

【仁川】인천경찰서 사법계에서는 불량소년을 속속검거하야 도라단이며 절도질만중 문으로 두고 현주부정으로、부내각처를 도라단이며 절도질만중 방금취조임으로나 범죄건수는 자세히모르는전 정확검거한수효가 이십여명에 달하다 고하며 범죄건수도 속속적발할 듯하다 한다는데 인천서원이 각처로나누어 불량소년을 일시에 십사명을 검거하엿다 어자들은 원적을 대전(大田)에 ……

火藥事故가頻發
京畿道保安課事故防止事項을管內에指示

전시체제아래에서 더욱더욱 맹렬하야지는〃골드·랏슈〃에날뛰는 금산개발과 중앙선(中央線)경춘선(京春線)의 이대철도공사를 비롯하야 경기도내 대소로목공사에 소비되는 화약은 해마다 격증하여감을따라 그반면에는 비참한 화약사고가 빈발하야 희생자를 만히내는것은 주목할만한사실로 이현상은 비단경기도 뿐만아니라 전조선적으로 생기는 불행한 기록이다 지금경기도 보안과등계를보면 작년중에는 도내에서 여덟건바게업는 화약사고가 금년은 벌써여섯건이나생겨 이대로가면 작년의배로 격증할 형세로 보인다 그원인으로는 무엇보다도〃총포화약류취체령시행규측〃(銃砲火藥類取締令施行規則)에 명시되여잇는 발파(發破)시의 주의사항을 직히지안는것과 일반노동자가 화약에대한 상식이 전연업는데 기인하는데 비추어 심유일 동과에서는 사고방지에관한 자세한 주의사항을 열거한지시를 관하 각서에보내여 비참한 사고를 일소하야 버리기에 힘쓰도록 엄명한바잇섯다

楊州郡貯蓄獎勵
廿五萬圓을目標로
十七日關係者會合協議

【楊州】지난십칠일 양주군(楊州郡)주최로 군내각면장 금융조합리사 우편소장기타 관민다수가 의정부공회당(議政府公會堂)에 집합하야 금년도저축장려계획에대하야 격의업는 회의가 잇섯는데 양주군 금년도저축총액은 대체 이십오만원을목표로 다음과가튼 각면배당으로 예정되엿다 각면에서는 판공서 학교 조합 회사 기타단체에 배당을하야 다시 이를 각개인의 자력에의하야 저축표준액을정하야 우편소 또는 금융조합에 거치저금(据置貯金)을 장려시키기로 결정하엿는데 각단체에서는 저축조합을 설립하야 적극적으로 장려하야 금년도내에는 기어히 이십오만원을 돌파할각오로 매진하기로하엿다 그리고각면별로 저금예정액은다음과갓다

州內面一萬五千圓　檜泉面一萬二千圓　伊淡面一萬七千圓　隱縣面一萬三千圓　廣積面一萬二千圓　白石面一萬五千圓　長興面九千圓　楊州面三萬五千圓　別內面九千圓　榛接面一萬七千圓　眞乾面一萬二千圓　和道面一萬六千圓　瓦阜面渼金面各一萬六千圓　九里面一萬七千圓　蘆海面一萬九千圓　合計二十五萬圓

水原市民運動會
盛況中에無事終幕

【水原】이만오천여시민이 갈망하든 수원시민 대운동회는 지난십이일 거행할 예정이엇스나 천후관계로 부득이 십육일 경전수원지점뒤 광장에서 거행하엿는데 당일은 비온이튼날로천기는 쾌청하야 장내는 일점의 몬지도 업는곳에서 삼백여건각 선수가 모히여 용기활발하게선수의 입장식을마치고 오전십시부터 경기를시작하야 오후육시에 일반경기를 필하고 직시폐회하엿다 일반관중은 문자그대로 인산인해를 이루엇고 각단체의 응원소리는 장내를 진동하는듯 대성황중에마첫는데 입상자는 다음과갓다

團體리레優勝 京東鐵道會社　小學生리레優勝 華城學院　各商店對抗競技 華城百貨店　마라손一着 德永商店 金一夫　同二着 金祥熙　同三着 都昌權

金熙俊氏特志
織中에三千圓
基地買收費로寄付

부내신교정(新橋町)×번지의신록호 김희준(金熙俊)씨는 수일전 부내 경기중학교(京畿中學)를방문하고 학교기지 매수비에 보태달라고 현금삼천원을 기부하엿다

常任委員長
廿日에改選

경성부회에서는 상임위원회의 개선을 위하야 오는이십일 오후두시부터 부청회의실에서 간담회를 열기로하엿는데 제이교화부회의 상임위원장의 개선은 일반의주목을 끄는중이며 부의원들은 각방으로 운동중이며 그외에 방공가장을 설치할 것도 다대한 의견이 잇스리라고 본다

防空講習盛況

경성부에서는 일반시민에게방공(防空)지식을 철저히 인식시키기위하야 십칠일 십팔일양일동안 서대문경찰서구내에서 방공강습회(防空講習會)를 열엇는데 십칠일에는 소이탄(燒夷彈)의위력과 소화의 실지연습을 하여 참강중한 동서서장이하 서원일동과 중구방호단원(中區防護團員)에게 다대한감명을 주고 동일오후사시경에 폐회하엿다

京醫와平醫無勝負
世專、邱醫를一蹴
四醫專蹴球第一日

본사운동부후원의 제일회조선사의전축구리—그전 第一日 은 十八日午後二時부터 徽文 구장에서 열린바 개회마다 白熱戰을 展開하야 滿員觀衆으로 하여금 熱狂케하더니 京城醫專 對平壤醫專은 一對一의 無勝負로 마치고 世醫專對大邱醫專戰은 一對零의 接戰끄테 世專軍이 凱歌를올리엇다 이리하야 十九日은 午前十時부터 開戰할터인데 本社長杯는 어느陣頭에빗날것인가? 자못興味를 자아내고잇다

京醫1 平醫1
(前1…0、後0…1)

【京醫專】【平醫專】
GK 金永燮 李鶴熙
FB 宋永在 韓景蓉 朴學鳳 姜一泳
HB 吳萬煥 李春益 宋浩陽 張德晃 韓福甲 劉鳳竹
FW 任周奉 金應振 曹炳鎬 崔鍾恒 石四祿 姜應達 趙東錫 金鳴權 申基洛 朴浩根

어푸로 開始한바 兩軍接戰끄테 一對一의無勝負로 마치엿다 (계엄七十分間)

世醫1 邱醫0
(前0…0、後1…0)

世富蘭偲醫專對大邱醫專은 同午後四時五分부터 葛原(主)審判아래 世醫專이 一點을 엇는데 그치엇다

【世醫】【大醫】
GK 宋彥相 金重一
FB 孫致明 車均 趙任姜 小瀾光
HB 李韓判學 李永學 李麟鎬 金澤 白鎬
FW 高李金 崔白李 李善秦 萬正 金黃朴 鄭張 ……

(계엄七十分間)

中等團體庭球
高商主催、昨日開幕

高商主催의 第十七回全朝鮮庭球大會 第一日은 十八日午後一時부터 京城運動場코—트에서 擧行한바 第一日의 戰績은 다음과가트며 善隣、徽文、新商이 準準決勝에 中東、大邱農林、養正、信聖、培材、龍中、道商、寧邊農業等이 모두 이겨남어잇다

◇第一回戰
東星商業3……2京城商業
龍山中學3……1京城工業
京畿商業3……2京城中學
中央中學(不戰勝)仁商
大東商業3……2東萊中學
中東學校3……2京城商工
徽文中學3……0東星商業

◇第二回戰
信聖中學3……2景福中學
新義州商3……0中央中學
善隣商業3……1大東商業
養正中學3……0普成中學

今日의運動

▲籠球＝朝鮮籠球協會主催 本社後援 第八回中學校及俱樂部籠球聯盟戰 第六日…商工對中央(午後二時) 漢商對協實(午後四時) 鐵中對龍倶(午後四時五十分) 培材對養正(午後五時四十分) 以上全部安國町徽文小學校코—트(場內整理費十錢均一)
▲陸上＝第十回京城帝大對九州帝大陸上競技定期戰 午後一時京城運動場(觀覽無料)
▲柔道＝大豫學友會主催 第十四回全朝鮮柔道大會第二日 午前十時 淸凉里町大豫道場(觀覽無料)
▲庭球＝高商主催 第十七回全朝鮮中等學校庭球大會第二日 午前九時 京城運動場코—트(觀覽無料)◇京日主催 第十五回全朝鮮庭球選手權大會中央地域豫選 午前九時朝銀코—트、殖銀코—트(觀覽無料)
▲蹴球＝四醫專蹴球리—그第二日(本社後援)平壤醫專對大邱醫專(午前十時)京城醫專對世富蘭偲醫專(午前十一時四十分)徽文球場(觀覽無料)
▲庭球＝京城府主催 第十七回全朝鮮中等學校庭球聯盟主催春期리—그…善隣對京商、龍中對京商各二回戰 午後一時 京城球場(觀覽無料)
▲野球＝富蘭偲醫專對平壤醫專(午後三時半)大邱醫專對京城醫專(午後五時十分)以上全部 苑西町徽文中學球場(觀覽無料)
▲水泳＝大學、高專水球聯盟戰第二日…午前十時 東崇町大學풀(觀覽無料)

第一回全朝鮮中等水上大會

時日　七月三日午前八時　場所　京城運動場풀
競技種目（自由型 百米、二百米、四百米、千五百米、平泳百米、二百米、背泳 百米、二百米、繼泳 二百米、八百米、三百米메도레）
申請＝六月二十三日까지 種目一枚二人限 一人二種目(但 繼泳除함)以內 氏名、所屬學校 明記하야 朝鮮日報社 運動部로
主催　京城水泳同友會　後援　朝鮮日報社運動部

…당신은…
●저녁에 몸에 열이 나는가
○약간 기침과 담이 나오지는 안는가
●三十七度二三分의 熱이 每日午後부터 夕陽에 걸처서 나지나안는가
○盜汗과 不眠에 괴로워하지나 안는가
●어쩐지 몸이 무겁고 胸痛도나고 食慾不進의 날이 계속되고 動悸가 나고 숨이 갑브고 억제가 되고 가슴이 아프지나 안는가
●기침이 만어지고 담이 만코 때로 血痰이 섯기지나 안는가
○食慾과 消化가 더하고 頭痛이 나지나 안는가
●最近 三十八度內外의 熱이 나지 안는가
○倦怠、不眠、盜汗、喀痰…이 만치는 안는가
…이것은 肺病初期의 症狀입니다…
…이것은 肺病의 第二期症狀입니다…
그러나 恨歎마시요 正當한 療法으로 ……治療된다……
……正當한 療法……
肺病은！
肺알는이는 只今곳『朝鮮日報에서보앗소 冊보내시요』라記入한 葉書를 左記의 宛先으로 보내시요 釋迦信의 金言을 基礎로해서 正當한 治療法을 가르킨 〃肺病治療의 原理와 寺傳秘方公開〃〃光明의 あなた〃의 二冊을
無料送呈 다니함
肺病 肋膜炎을 征服하라
大阪府布施市 功德山 德林寺

必讀
肺患
診斷常識

우울한 雨季에 入る—でも 丹頂の整髮で 毎日が—愉しく働ける
(우울한 우기에 들어가도 단정의 정발로 매일을 유쾌하게 일할수잇다 그러나)
婦人의髮의整髮에도高尙！
더위에흘러내리잔코、땀에치더거리잔코、携帶에便利、洗髮도 한容易
과리—製보다優秀한國產最高基準品
丹頂チック
純植物性　事實特許
定價 .65 1.00 1.60　發賣元 金鶴香水株式會社 丹頂へヤートリンク

特約店募集
コンサイスミシン
K.W.C
コリアーミシン製作所
府內新町 電話本局四〇一番

高級萬年筆
セフティ
特許合理金ペン付
品質保證

昭和의常識
招待에應하지못할때 그祝賀에 電報를 使하는 것이 上禮이다 好感

歯の爲に之れ以上なし！
(이를위해이에이상업다)
不変質の特許歯磨
顯微鏡的にも最高品質
仁丹の半煉は專賣特許の特殊原料에依하야、眞正한半煉狀態의 保持와 共히 藥効와 香味가 使用中途에 變化하지 안는 絶對的으로 優秀합니다、歯磨의 原料는 歳齡形粒子를 形成하야 歯牙를 害하지안코 顯微鏡的으로도 最高의 品質입니다
有効成分の充實
歯磨にこれ以上なし
仁丹의半煉은 學理와 實驗에 基한、科學的 有効成分의 充實에 依하야 防腐、收斂、制酸、殺菌、漂白、淸掃等의 綜合的 性能을 發揮하고 歯磨로서의 所有効果는 强力完璧입니다
香氣清涼味の優越
子供さんの嗜好にも合致
歯磨는 藥効만으로는 完全하다고는 할수 업습니다、最高度로 洗練된 『仁丹의半煉』의 新鮮溫雅한 香味와 淸凉味는 使用感이 爽快해서 小兒나 老人에게도 好評입니다
他の半量で濟む
御家庭の経濟上にも一番
仁丹歯磨는 有効成分을 高度로 壓縮하야 强力效果의 特性을 發揮함으로、使用量도 『他의半量으로되고』 어떤歯磨보다도 第一經濟的인 故로 時局에 適應하야 어느家庭에서나 평장한人氣입니다
이것이면 歯는安全！
仁丹의半煉歯磨는 單純히 歯牙를 美白케할뿐아니라 口腔內의 박테리아를 迅速히 殺菌淸掃함과함께、口臭口熱을 快適히 除去하고 虫歯와 歯槽膿漏를 防止함은 勿論、琺瑯質을 保護하고、歯石의 沈着을 防止하야 歯와歯齦을 根本的으로 强케하는 綜合的 强力効果를 자랑하는 科學的 歯磨입니다！
專賣特許
JINTAN'S TOOTH POWDER
仁丹
仁丹 半煉 歯磨

長篇小說

薄命 (28)

韓龍雲 作 / 鄭玄雄 畵

誘惑【二八】

조금잇다가 그사람은 순영이를 건저가지고 소치더니 한손으로 순영이를 잡고 한손으로 헤엄을처서 조선으로 나오니 사방에서는 박수하는 소리가 우뢰가티 일어난다 순영이는 다시 기선으로 올려다가 응급치료를 한 결과 빠진지가 그다지 오래지 아니한지라 선의의 양호하야서 당장에 의식을 회복하게 되엿다 여러사람들은 죽게되엿던 순영이가 구원을 바더서 다시 살게된것을 다행으로 생각할뿐 아니라 자기의생명을 무릅쓰고 바다로 뛰어드러가서 아지도 못하는 순영이를 건저내인 그사람의 용감하고 의협한것을 더욱 탄복하엿다 그사람은 스무살이 되락마락하게 보이는 청년으로 신체가 그리 건장하지도 못하고 의지가 굿세어 보이지도 아니하엿다 그러나 눈에 영채가 도는듯하고 표정과 거동이 남렵하야서 재조잇는 사람으로 보엿다 그런데 그사람이 옷을벗고 사보만 차젓으로 보아서 빠진사람을 구원하기 위하야 단순한의협심으로 몰란결에 뛰어 드러간것이 아니라 그사이에 준비할 여가가 잇섯던것을 알수가 잇섯다 그러나 아모리 빠진사람을 구원하더라도 물에드러가면서 옷벗을 여가를 두엇다고 그것을 야심스럽게 캘것은 아니엇다 그러하야 여러사람의 동정은 죽게되엇다가 살어나온순영이에게 보다 순영이를 건저내인 그청년에게로 집중되엇다

『그사람 참용감한 청년인데』

『용감할뿐 아니라 헤엄도 잘하는군』

『그청년도 청년이지마는 첫재 빠진사람의 신수지 죽자아니할 신수니까 저런청년이 나섯지』

『그러나 저러나 상쾌한 일이야 그아이가 빠진채로 죽어버렷스면 그런꼴이 잇나 정말 내딸을 건저내게나 마찬가질세』

『정말이지 나는 헤엄만 할줄알면 옷도 안벗고 그대로 드러갓첫네 사람이 죽는대 옷이다 뭐이간』

『그런데 빠젓던 기집아이도 존아이는 조아이라도 얼골이팬찬흔데 내딸가트면 그청년하고 결혼시켯스면 조켓네 저를 살려주엇스니 그야말로천생연분이 아닌가』

여러 사람들은 자기의 생각대로 한마디씩 지꺼린다 겨우 정신을 차린 순영이는 눈을뜨자 무엇보다도 먼저 자기를 구해내인 사람을 보앗다 순영이는 섬적·보는듯 하얏지마는 그청년의 모습이 평생을 가도 자기의 기억에서 떠나지 아니할만큼 보앗다 순영이로서는 그사람이 어떠한 사람이며 또는 어떠한 동기로 자기를 구원하엿는지 그런것을 아랑곳할 바가 아니오 다만 죽게된 자기를 구해준것 다시말하면 그 사람이 아니엇스면 자기는 영원히 죽엇스리라는것 그러한 생각으로 그사람을 볼때에 가령 눈으로는 한번만 보더라도 마음으로는 백번이나 기억하지아니할수가 업는것이엇다 그러나 순영이는 그청년에게 대하야 감사하다는 말은 한마디도 못하얏다。 마음으로는 그은혜를 죽어서라도 갑흐리라는 생각이 엇지마는 말로는 할 용기가업는까닭이엇다 순영이는 자기의 팔이 모양업시 되엿슬뿐아니라 저진옷이 감기고 거디처서 몸을 감출수가 업는것이 더욱부끄러웟다 그리하야 몸을 감추라다가 다 감추지 못하고 다만 두손으로 얼골만 감추엇다 그청년도 자기가 건저내인사람이니만치 유심히보지 아니한것은 아니엇스나 자기의 목적은 거기에 잇지안타는듯이 그다지 자세히보지 아니하얏다。 그런데 여러사람이 모여서 그청년을 칭찬도하고 순영이를 다

眩恍·燦爛한無我境

古典舞踊大會 再現

朝光會主催

朝鮮音樂舞踊研究會總動員

六月二十三日夜·府民館에서

어느듯 녹음이 무르녹아 우주에 생기가 차고넘치는 호화롭고 찬란하며 우아하고도 청신한 조선의 유일한 고전예술(古典藝術)인 고전무용(古典舞踊)의 발표가지기로되엿다

지난오월 본사의 지령오천호(紙齡五千號)와 혁신오주년(革新五週年)기념사업의 하나로 전조선향토연예대회(全朝鮮鄕土演藝大會)때에 임이 이 고전무용은 처음으로 일반사회에 소개되자 당야는 五천만의 대성황을 이루엇슬뿐만아니라 회장관계로 입장못한이가 무려사오백명에 달하야 일대소란을 이르키게까지 일반의대망과 기대가컷섯다 실로 당야의프로는 다시업는대호화판을 일우어 관중은 감탄, 갈탄하야 잠시 옛날 예향(藝鄕)의 삼매경에 잠기고마럿섯다

그러나 그때는 장소관계뿐아니라 출연하는이들이 모두가 처음으로 큰무대를 밟엇고 또 시일관계로 연습과 모든준비가 미급한데가 한둘이아니엿다 그래서 그후로 어 조선음악무용연구회(朝鮮音樂舞踊研究會)에서는 일야정려하야 만단의 준비와 연습에 정려해가지고 다시 이 찬란한예술의 전당을 일반에게 공개하라는 계획을 세워가지고 와드리이다 이러한 새정을 충분히 이해하여오든 본사에서는 단연 이번 고전무용의새로운내용과 정치한 예술의정수를모어 다시 부민관(府民館)대무대우에 공개하고도 현란한예술의대향연(藝術의大饗宴)을 베풀기로되엿다

지난번 애석하게 구경할기회를 일흔분과 미처 어러한 조흔예술이 우리에게 잇든것을 아지못햇든이와 또는 고대조선예술을 사랑하고 연구하라는분에게는 다시두번 볼수업는 절대의 조흔기회라고 생각한다

조선음악무용연구회는 작년겨울 처음으로 조직되엿다 조선의유일한 명고수(名鼓手)요 따라서 조선의고전무용에대해서는 기술로나 그방면의 조예로보나 단연 제일인자인 한성준(韓成俊)씨와 김석구(金錫九) 김덕진(金德鎭) 이선(李仙) 장홍심(張紅心)등 이길에잇서서 다년간연구와 실제를 거듭하여온 이분들이 발기인되여가지고 나날이업서저가는 조선의고전무용을 아끼고 연구하기에 성심성의를다하여왓다 현재 남녀회원이 삼십여명에달한다 이번출연할분과 고전무용조목은 다음과갓습니다

一、鉢羅舞(僧舞) 李仙

이 바라춤은 조선유일한 고전무용입니다 특히 이선(李仙)양은 이 무용연구회의 명성일뿐아니라 특히 이 바라춤에는 신묘한 재간을 가지고잇습니다

二、閑良舞 朴珍紅 洪敬淑 李南湖 趙孝金

한량이란말은 조선에서는 가장모던인 호랑한인물입니다 특히 이춤은 별갈(別乫)이라는 지위가진사람과 미천한 한량이 한여자를 사이에두고 무른녹을 듯한 사랑의가진표정을 춤으로 나타낸것입니다

(下右)閑良舞、(上左)太平舞(下)及第舞

三、劍舞 李仙 張紅心

칼춤이라면 누구나 모르든이 업스리만큼 바라춤과 한가지로 유명하다 호사스럽고 엄장한 무복을입고 남녀(?)가터 뛰노는 이춤이야말로 가장씩씩해보이고 생게가잇는것이다

四、短歌舞 趙燕玉 趙錦香

이춤은 한성준씨가 단가를 부르며 춤을추도록 새로히창작한 춤이라 그형식과 표현이 한번볼만합니다

五、神仙樂 李壽隣 崔壽成 金德鎭 李瞬玉 方龍鉉 金曉汀 外數名

조선 고대의 전아한 풍류를 숭엄하고 우아한음악에 마추어 마음은신선이되고 몸은학이되야 황홀한춤을 추게됩니다

五、上佐舞 趙孝金 金再粉 韓立粉

이춤은 민간에 전해오는 종교적춤인데 모다 일곱살난 천진스러운 아가씨들이 나삼(?)을길게 입고 송낙을 기과쓰고 법고를 치며 춤을춥니다

七、살푸리춤 韓英淑 李春瞬 李仙 張紅心

이춤은 가장 향토적인 춤으로 또 처녀가 수건을쓰고 흥에겨워추는춤입니다

八、獅子舞 白萬金 韓德心 洪敬淑 韓蓮花

사자춤도역시 유명한 조선전래의 춤입니다 큰묘하게 무대우에서 뛰노는양은 참으로 장관입니다

九、鶴舞 韓成俊 趙孝金 韓立粉

한성준씨의 제일득의하고도고상한 춤입니다 연못가에서 흥을못이겨 너울너울 춤을 추든 학이 연꽃을 꼬으니 화정(花精)이 선녀가 되어 드러안저잇습니다

一〇、太平舞 李仙 張紅心

태평성세에 질탕한음악에마추어 흥겨운춤을추어 임금과신하와 더부러 평화를 노래하는것입니다

一一、及第舞 韓成俊 李正業 方應奎 外八名

고려시대부터 나려오는 급제를 재재로하야 성주푸리를 노

一二、農樂 金在善 金光彩 李正業 李在元 李壽福 韓英淑 趙燕玉 朴珍紅 洪敬淑 趙錦香 張紅心

이농악은 조선민간의 독특한 음악과 춤이다 어떤 연구회에서는 특별히 이춤을 연구하고 연습하야 처음으로 무대우에내노키로되엿습니다 실로 질탕스러운 광경이 벌어질것입니다

一三、소경춤 朴天福 李正業

장님의가진재롱과 풍부한익살을 여러가지 포―즈를 가지고 포복절도할 신기한춤을추게될것입니다

一四、軍奴使令舞 趙錦香 趙燕玉 韓英淑 朴弄玉

이춤은 유명한 춘향전(春香傳)에서 군로사령이 춘향 다리러가는데의 노랑마른 춤을추기로되엿습니다 이춤도 이번처음으로 내노케되는듯한 춤입니다

第八回中等校俱樂部籠球聯盟戰 ⑤

中東、徽文을이겨

徽新、靑學、普成各勝

朝鮮籠球協會主催와 本社後援의 第八回中等校及俱樂部籠球聯盟戰第五日은 十八日午後四時부터 徽文小學코―트에서 擧行한바 徽新이 中央을 壓倒的優勢로이겻고, 靑學이 電機를 擊破하엿다 그리고 普成이 鐵中을, 中東이 徽文을 물리첫다

徽新 66 (24 42 : 21 10) 31 中央 (審判 金鳳岳、李文鎬兩氏)

靑學 36 (17 19 : 13 18) 26 電機 (審判 金應鎬、尹相燮兩氏)

普成 30 (16 14 : 7 8) 15 鐵中 (審判 李文鎬、洪文吉兩氏)

中東 26 (19 7 : 12 11) 23 徽文 (審判 安台慶、金應鎬兩氏)

反後前【徽新】		【中央】前後反
0 2 13 趙鍾旋	F	鄭榮煥 2 5 0
0 0 0 李興雨		鄭永煥 0 4 1
1 8 15 金甲祐		李祖永 4 7 1
1 2 0 金鍾華		
0 2 6 黃材三	C	李順玉 0 3 3
0 0 0 金塔一		
1 4 2 徐弘濟	G	李永番 4 0 3
0 0 0 金壽四		
1 6 6 張元一		吳斗煥 0 2 3
0 0 0 金致純		
4 24 32		10 21 12

反後前【靑學】		【電機】前後反
0 3 1 金亨瓊	F	姜炯善 0 4 1
1 0 0 李泰淳		田慣東 0 0 1
1 0 2 梁興植		李正煥 0 0 1
0 10 8 劉敏玉	C	尹殷秀 2 6 1
2 0 3 閔慶植	G	金基燮 1 0 2
3 4 5 金壽昌		崔勳卿 0 3 0
7 17 19		3 13 6

反後前【徽文】		【中東】前後反
2 3 8 申鳳浩	F	李慧穀 1 4 1
1 1 2 李明天		金鉛辰 2 1 1
0 4 1 朴道熙	C	李永雨 0 2 3
3 4 0 沈鎔澤	G	閔東琳 2 2 1
1 0 0 趙南虎		李明寶 2 10 1
7 12 11		7 19 7

反後前【鐵中】		【普成】前後反
1 0 0 朴贊洙	F	具現 7 6 0
0 3 1 金南鎬		
4 0 1 朴炳鎬		朴環奭 2 6 0
1 0 0 申明淳		
1 0 2 張錫斗	C	金泰洙 3 4 3
1 0 2 文錫周	G	劉在烈 1 0 4
0 0 0 姜重植		姜春福 0 0 3
2 4 2 崔炳祖		高昌榮 1 0 1
10 7 8		14 16 11

女子體育大會 陸上戰績

▲一年級▲優勝校 二高女(得點廿七) 2女實(廿三點) 3一高女(十五) 4女商(十三) 5同德(十二)【六十米】1平野(二女)九秒三 2崔玉禮(女商)九秒三 3加藤(二女) 4朴承燦(淑明) 5山本(二女) 6小野(一女)【百米】1徐順子(淑明)一四秒六 2北川(一女)一四秒七 3金福姬(同德) 4飯世(一女) 5庵原(二女) 6指山(女實)【千米繼走】1二高女 二分三一秒九 2女商 二分三三秒三 3一高女 4女實 5同德 6向實【走幅跳】1劉仁順(同德)四米〇九 2中道(女實)四米 3勝山(女實)三米七九 4韓振世(女商)三米七〇 5居中(女實)三米 6山家(二女)三米六九【走高跳】1土佐(一女)一米二〇 2高森(龍谷)一米一〇 3新(女實)一米一〇 4前田(女實)一米一〇 5石和(二女)一米一 6荒井(女實)一米一〇

▲二年級▲優勝校 二高女(二十) 2女實(二〇) 3女商(一八) 4一高女(一八) 5龍谷(八)【六十米】1梅本(二女)八秒五 2鶴見(一女)九秒 3岡部(女實) 4金華烈(女商) 5村上(龍谷) 6黑川(女實)【百米】1酒谷(二女)一四秒 2朴必子(向實)一四秒七 3朴順郁(同德) 4李順德(女商) 5吳景妍(女商) 6姜鐵榮(淑明)【千米繼走】1二高女二分三〇秒五 2女商二分三〇九 3女實 4一高女 5同德 6淑明【走幅跳】1田中(龍谷)四米一〇 2李春德(女商)四米〇九 3草野(二女)四米〇二 4多田(一女)三米九四 5坂井(二女)三米八二 6鄭源香(同德)三米八一【走高跳】1坂口(女實) 2岡村(一女) 3前田(女實) 4諸冨(一女) 5武藤(一女) 6曾我(女實)以上全部一米二〇

▲三年級▲優勝校二高女(二四) 2女實(一九) 3同德(一六) 4一高女(一五) 5龍谷(一三)【六十米】1柳德姬(同德)九秒一 2板谷(二女)九秒三 3小宮(一女) 4李允全(女商) 5朴英蘭(向實) 6孟貞吉(梨花)【百米】1藤松(女實)一五秒 2李喜永(向實)一五秒 3花田(龍谷) 4海垣(一女) 5中村(女實) 5宋仙女(向實)【千米繼走】1一高女 二分三四秒三 2二高女二分三五秒五 3女商 4女實 5進明 6同德【走高跳】1林(一女)一米二五 2林(龍谷) 3酒(一女) 4松本(龍谷) 5加藤(女實) 6長谷川(女實)以上全部一米二〇【走幅跳】1權寧俊(同德)四米三九 2山本(女實)四米三八 3大田(一女)四米一八 4藤本(一女)三米九八 5朴時春(同德)三米九七 6柳鳳烈(同德)

▲四年級▲優勝校二高女(三九) 2梨花(二〇) 3高女(一七) 4同德(一五) 5龍谷(一一)【六十米】1樋木(一女)九秒一 花村(一女)九秒四 3小林(龍谷) 4片山(一女) 5中村(二女) 6柳致標(培花)【百米】1梁英淳(同德)一四秒五 2權坂(龍谷)一四秒五 3南基玉(梨花) 4李貞順(梨花) 5閔麗蓁(同德) 6猿川(一女)【千米繼走】1一高女二分三九秒八 2二高女二分三六秒五 3梨花 4同德 5龍谷 6進明【走高跳】1內藤(二女)一米三〇 2桑原(一女)一米二五 3閔淸玉(同德)一米二〇 4美藤(一女) 5全玉熙(培花)以上全部一米二〇【走幅跳】1稻葉(二女)四米一〇 2金泰俊(梨花)三米九八 3大島(一女)三米九四 4韓福順(梨花)三米九〇 5內田(二女)三米八四 6五明照子(梨花)三米七二

▲五年級▲優勝校一高女(五五) 2二高女(四〇)【六十米】1廿(一女)八秒八 2五十山鳳(二女)九秒【百米】1佐佐木(一女)一四秒五 2池田(一女)一四秒五【千米繼走】1一高女二分三〇秒八 2二高女二分三〇秒六【走高跳】1本山(二女)一米二五 2古川(一女)一米二〇【走幅跳】1津島(一女)四米七九 2松本(一女)三米八〇

放送 JODK 프로그람

十九日(日曜)

◇正午(東) 時報 獨唱 一、歌劇『파우스트』中에서 구노―作曲 구노마암으로故鄕을떠나 二、放浪者 슈―베르트作曲 三、歌劇『탄호이자―』中에서 빠―그너作曲 저녁별 四、歌劇『테젤델』中에서 몬시―니作曲 사랑하는 루이스야 잘잇거라 五、歌劇『椿姬』中에서 베르되作曲 그리운프로벤자의 바다와陸地 피아노伴奏 S·M·앤더슨 金連俊

◇同一時 唱劇調 一、短歌 二、唱劇調 春香歌 上風月 黃大洪 鼓手 韓成俊

◇同一時三〇分 俗曲 一、갓을잡고 二、漢陽은千里遠程 三、五峰山 四、배틀歌 五、夢金浦打鈴 六、靑春歌 短簫 崔壽成 細笛 李炳祐 長鼓 李忠善

◇同二時 귀로보는鮮展―鮮展갤래리―로부터中繼―

◇同六時三〇分 童話『종선이란동무』 金奉仁

◇同六時五五分 修養講話 佛專 權相老

◇同八時 音律 靈山會相中

◇同八時三〇分 朝鮮正樂傳習所員 新民謠 一、朴淵瀑布 二、방아打鈴 三、梁山道 四、漢江水打鈴 五、興打鈴 六、늴리리야 七、사발歌 郭明月 伴奏 DK管絃團

◇同九時 野談 洪中吉虹 申鼎言

◇同一〇時一〇分 風習講座『內地結婚風俗一節』 田中德太郎

第一放送

◇午前五時三〇分 同六時四五分 時局의嘯聲

◇正午(東) 箏曲

◇午後一時(東) 長唄 (東) 輕音樂外

◇同六時(城) 管絃樂

◇同六時二五分(營) 講演

◇同七時二〇分(東) 日曜演藝

◇同八時(東) 淸元

◇同八時二五分(大) 尺八

◇同八時五〇分(東) 浪花節

二十日(月曜)

◇午前一〇時三〇分 料理製法『고등어조림』 日用品時勢

◇正午 (東) 時報 吹奏樂 佐世保海軍樂隊

◇午後一時一五分 家庭時間『生活에緊張味를가집시다』

◇同六時三〇分 라디오學校『세상의궁금거리』 尹聖相 崔泳柱

◇同六時五五分 어린이新聞

◇同七時 週間情報

◇同八時 大衆講座『專賣業務에對하야』

◇同八時三〇分 京畿歌謠 一、夢金浦打鈴 二、楚漢歌 三、念佛 金玉仙 大笒 金永根

◇同八時五〇分 大笒獨奏 一、散調 二、鳳凰吹 朴鍾基 杖鼓 韓成俊

◇同九時 野談『鐵鑒振天下』 金灌寔

◇同十時一〇分 初步國語講座(一二) 宋今璇

◇午前六時三〇分 支那語講座(三〇)

第一放送

◇正午 (綺)吹奏樂

◇午後六時 (東)童話

◇同六時二五分 (宮)講演

◇同七時三〇分 (城)라디오常識

◇同七時四〇分 (東)講演

◇同八時 (東)獨唱

◇同八時二〇分 (東)物語

◇同八時四五分 (東)朗讀

◇同九時 (東)드라마

演藝消息

▲朴承喜氏(劇硏社主)社業擴張事로 新幹部人事次本社來訪

▲金善基氏(同支配人)同上

▲朴濱朝氏(同宣傳部)同上

ワシミルク

수리표우유

育兒에게最良 保健에最適

健康 發育의秘鍵

母親의乳量이無한어린아기를 健康하게 養育한다는것은 實로 容易한것이 아니올시다『수리표』밀크는 이러한 어린아기들을 爲하야 健康의 문을열며 發育에 指導하는 鍵이라고할것이올시다。牛乳及其他의營養分만으로營養困難한 弱한 어린아기라도『수리표』밀크를 먹이면 完全히 자를수잇습니다『수리표』밀크는 모든煉乳의 元祖이며 七十年이라는 긴歷史를 가지고 잇습니다 其의 効力에對하야서는 世界 어느곳의 애기어머니든지 잘 認識하는바이올시다 어린 아기에게는반드시『수리표』밀크를使用하야주십시오『수리표』밀크는 牛乳보다 消化가잘됩니다 그리고 一般滋養分으로 말하야도 牛乳보다 安全합니다

(藥店食料品店에서販賣)

K2-38

森永アベックみつ豆

新案·二重罐詰

淸明한初夏는오고、후레쉬한果實에는太陽의香氣、에덴花園의密은넘처흘러서……

森永食品工業株式會社

廣告部直通電話 本局四〇三〇番 販賣部 本局六三八一番

●感嘆!感嘆!정말頭痛에썩조흔 ノーシン(노―신)이다●

コシケ月經不順子宮諸病と子寶を望む御婦人へ

少年

七月號발서나왓습니까? 벌써나왓습니다。속히註文하십시요 단十錢

東洋劇場

朝鮮靑春座公演第四回 六月二十日밤부터

◇新派悲劇上演◇

任仙鶴 大作 『士宣의挽歌』三幕四場

『맨시에禍를실고』一幕

柳一作

若草劇

六月十七日より五日間

作品			
大逢魔の辻	5·55	1·15	
朝日ニュース	7·10	2·30	
令嬢見學	7·20	2·40	
毎日ニュース	8·35	4·00	11·30
ギャングの巨	8·45	4·10	11·40

五〇錢均一

黃金座 日活

六月十八日より六月廿一日マデ

作品			
パ社ニュース		2·40	6·40
死の警告	10·50	2·50	6·50
京日ニュース	12·02	4·02	8·02
指環のワルツ	12·12	4·12	8·12
朝日ニュース	1·07	5·07	8·30
血染の手形	1·17	5·17	9·17
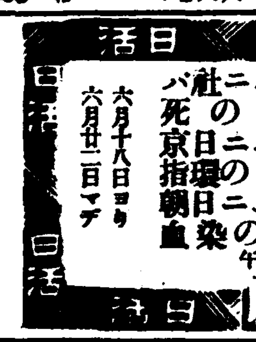
午前中入場者割引サービス